

# São Paulo avança para fase verde

Seis regiões do estado de São Paulo, incluindo a capital, passaram à fase verde do plano de reabertura. Comércio, bares e restaurantes podem operar com 60% da capacidade. O governador João Dória pediu que a população mantenha o distanciamento social no feriadão.



## Vacina chinesa

Dória espera para o dia 21 decisão do Ministério da Saúde sobre a compra.

## Percepção popular

Para 66% dos paulistanos, situação está melhorando.

**somos a cosan**  
mais do que nunca, parceira na sua corrida

## Dados da OMS

**36.361.054** casos no mundo

**1.056.186** óbitos no mundo

## Painéis



## Brasil Ministério da Saúde

**5.055.888** casos (total)

**27.444** novos casos (em 24h)

**4.433.595** recuperados

**472.654** em acompanhamento

**149.639** óbitos (total)

**682** óbitos (em 24h)

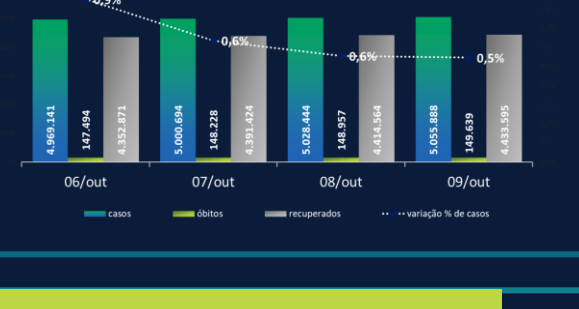

## Redes sociais

**91 mil** publicações coletadas

**442 mi** perfis potencialmente impactados

[Acesse o dashboard interativo](#)

fsbinteligência

## Sensações nas redes

Conversas lamentam as adaptações de rotina impostas pela pandemia



**desânimo**  
48%



**tristeza**  
16%

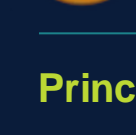

**indignação**  
9%

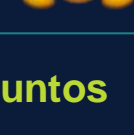

**medo**  
8%

## Principais assuntos



\* Analisadas menções públicas no Twitter, Facebook e Instagram, respeitando as limitações de coleta de cada API. Para o Twitter, a amostra contabiliza 10% da coleta.

## Casos por estados

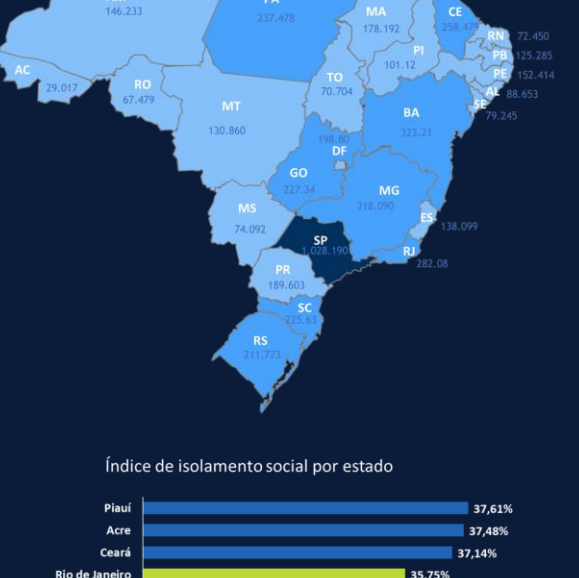

Índice de isolamento social por estado



**inloco**

\*Dados do dia 08/10

## Preços em alta

O índice de preços acelerou em setembro, especialmente na comida e nos combustíveis (leia). As causas? Mais dinheiro no bolso do povão (auxílio emergencial) e também alguma retomada da economia. Para os próximos meses, resta saber o quanto o segundo fator vai compensar o enfraquecimento do primeiro.

Qual o risco de a alta nos preços da comida e dos combustíveis propagar para o resto da economia e gerar um problema inflacionário real? Pelo lado dos preços livres, o risco não parece ser alto, pois a atividade ainda está longe de ser brilhante e o desemprego nem começou a ser arranhado pela dita recuperação.

Mas será necessário olhar com atenção os preços administrados, um grupo de baixa elasticidade em relação à demanda. Com frequência, eles são o núcleo mais resistente a políticas anti-inflacionárias, e por estarem em setores que, apesar de teoricamente regulados, operam em mercados monopolizados.

O certo é que se o repique dos preços se mantiver o governo estará com um abacaxi para descascar. Terá de dar duas más notícias logo após a eleição: o auxílio emergencial acabou e os juros vão subir para conter a demanda. Um abacaxi e tanto.

## FSB Pesquisa

Para acompanhar a evolução das mortes por Covid-19 em todo o país, o Instituto FSB Pesquisa elabora diariamente o gráfico abaixo, que acompanha a curva de óbitos em cada Unidade da Federação a partir do dia em que a média móvel de 7 dias (somadas as mortes dos últimos 7 dias e divididas por 7) da respectiva região chega pela primeira vez a 3 óbitos. O objetivo é comparar as curvas de óbitos com base no mesmo período de evolução da doença em cada UF.



## Turismo no pós-pandemia

Na próxima terça-feira (13), ao meio-dia, a Bússola promove um webinar para debater o futuro do turismo, novos protocolos e possibilidades. A live reunirá lideranças do setor: Alexandre Sampaio, diretor da CNC, responsável pelo Conselho Gervasio de Turismo e Hospitalidade; Gervasio Tanabe, presidente-executivo da Associação Brasileira de Agências de Viagens Corporativas; João Sandro Barreto, presidente da Orla Rio; e Sandro Fernandes, CEO do Bondinho Pão de Açúcar. Para receber o link de acesso à live, inscreva-se [aqui](#).

## Nó Górdio

O presidente Jair Bolsonaro merece um elogio por ter dito que o auxílio emergencial não é para sempre. E surpreende os críticos que o chamam de populista, sem nenhum apreço à responsabilidade fiscal e com olhos somente na reeleição. Escrevo ajoelhado do milho.

Do ponto de vista fiscal, Bolsonaro vestiu o figurino responsável, mas também avisa a ajuda que aprovam seu governo: depois de ter caído de R\$ 600 para R\$ 300, ficará zerada em 2021 para mais de 30 milhões de pessoas. Certamente não gostarão. Mas avisados o foram. É tentativa de vacinar contra a impopularidade.

Uma coisa não pode ser negada a Bolsonaro, sua franqueza. Espontâneo, simples e próximo dos eleitores, o presidente às vezes discute decisões com seus apoiadores. Pede confiança. Tem tido crédito neste processo.

O grande desafio é saber até onde irá esse crédito. Há sinais, além do fim do auxílio, de fragilidade na economia e risco de queda no emprego nos próximos meses. Esse é o nó górdio a ser desatado.

Na lenda, o rei Górdio deixou um nó impossível de ser desatado. Quem conseguisse, ganharia a coroa. Alexandre, o Grande, observou o nó e, após um tempo, sacou sua espada, cortou as cordas e desfez as amarras.

A economia hoje precisa ser desatada para crescer. É necessária a condução do Ministério da Economia e o apoio do Congresso para restaurar a fé na retomada pós-pandemia. E muito crédito na praça.

## Saúde\_Ciência

OMS: mundo quebra recorde de casos pelo 2º dia seguido

Cai número de pessoas isoladas

Movimento reúne quem quer ser infectado pelo coronavírus

Aparelho permite tratamento domiciliar de paciente com Covid-19

Nova máscara cirúrgica antiviral permite uso por 2 horas

## Internacional

China adere à Covax e diz que comprará vacinas para 1% de sua população

EUA esperam mais de 1 milhão de doses de tratamento com anticorpos

Espanha: estado de emergência para lockdown em Madri

Inglaterra: casos diários dobram

França: infecções batem recorde ao passar de 20 mil por dia

Fechada em março, Broadway só reabrirá em maio de 2021

## Bem-estar

Valor do idoso viver mais é bom para a economia

Dia da Saúde Mental Acompanhe painéis e entrevistas

## Economia

Conjuntura Poupança tem maior perda real em 12 meses desde agosto de 2016

Saneamento BNDES prevê seis leilões em 2021

PIB Banco Mundial vê queda menor

Auxílio emergencial Programa reduziu pobreza em 23%

Inflação IPCA de setembro sobe 0,64%

Gasolina e diesel Petrobras aprova reajustes

B3/câmbio Ibovespa cai 0,45%; dólar vai a R\$ 5,52

## Poder + Política

Auxílio emergencial não é para sempre, tenham isso na cabeça, diz Bolsonaro; se as eleições fossem hoje, presidente seria reeleito, indica pesquisa

Maia pode agilizar reforma administrativa

Mourão: Ustra 'respeitava os direitos humanos de seus subordinados'

TCU vai apurar se ministra Damare cometeu irregularidades

Eduardo Braga será o relator da indicação de Kassio Marques para o STF

Rádio e TV: começa propaganda eleitoral

Cresce nº de eleitores que apontam saúde como prioridade

Fachin e Lewandowski votam para obrigar presidente a seguir lista tríplice para nomear reitores de universidades federais

## Varejo&Consumo

Presentes e serviços para o Dia das Crianças sobem 3,2%

Carrefour lança novo e-commerce

Google quer fazer do YouTube uma ferramenta de venda on-line

## Corporativo

Exame firma parceria com Bloomberg Businessweek

Microsoft vai permitir trabalho remoto permanente

Twitter anuncia regras mais rígidas de conteúdo antes de eleições nos EUA

Vale anuncia joint venture com chinesa para projeto português